故宮週刊

培基

漢譯滿洲老檔拾零（續）

貝勒獎張知府　天聰四年四月十九日

祖總兵之奸細、使於張知府、知府舉發、擒送之後、諸貝勒曰、爾此次所舉甚善、爾勿懼明國之人、遣奸細謗爾、而我乃殺戮之、是助敵也、爾修一誣謗答書、亦再作一書、使之持二書還、是日灤州大臣等、與山海關祖總兵前隊之精兵、遇於打草之地、擊敗之、獲馬四十、及纛旂等物、送來、

駐永平貝勒報告搜查建昌冷口正子鎮豐潤玉田等處情形　天聰四年四月

二十一日、駐守永平之諸貝勒、令烏賴率十六人來報告、書云、奉命行二日、計十五日可至、入境時、因馬疾未至、由建昌入冷口、入境時、其關不納、攻破一台始入、駐永平五日、二十九日再搜索、至正子鎮招降、獲人畜、交雅拜、於是往豐潤玉田之間、搜索南海、獲俘無多、第八日卽四月初七日至永平、往搜之時、豐潤巴克什吳訥格、以蒙古兵馬疲瘦、又不知城上情形而退、巴克什吳訥格來時、明之馬步兵四千、皆至大安口、經吳訥格察哈喇擊敗、盡殺之、獲馬三百、其餘之馬、被喀喇沁取去、未至以前　、巴克什吳訥格察哈喇以打草爲名、引誘埋伏、擊殺明兵、獲馬二百三十、後無消息、祖姓仍在山海關、祖之親眷盡藏匿矣、使人致書未回、前之使者亦未回、復於城之附近得信云、兵稍增加矣、諸貝勒於十二日行、四月初九日遣之、班師之諸貝勒上書曰、奉使令已於初九日使十六人報告矣、有兵之城、恐要截於路、宜勸止之、吾欲直馳於彼、恐力不及於衆，且乘馬疲瘦、故中止焉、

貝勒阿敏再致書明帝言妥速議和　天聰四年四月

二十一日，遣人致明帝書曰、滿洲國貝勒阿敏致書明國皇帝曰，欲議和者、乃誠心也、先原未發兵、今我之至、亦仍思以禮議和、爾等勿行奸計、若以欺待人、是不畏天也、人可欺而天亦可欺乎、朕聞爾諸臣所奏、切勿議和、若與滿洲議和、恐被誘受攻等語、此其人非謀國爲民之臣也、爾其速議和好爲善、否則我皇上率兵至、彼時爾等雖欲議和、亦不及也、我上遣我時、亦再三思維、命我以禮致書、勿妄攻戰、誠實議和、盟誓天地、自盟誓之日罷兵、此書乃致留駐蒙古之多訥滾吉吳巴什使遣於豐潤者、豐潤總兵使守備二、及地方一人、持書報之、我兵退駐永平、候明帝之書至、可以遣來永平、未來之先、復致書於開平、開平守道、使人持書報我、其文甚深、時天聰四年四月初九日也、（按開國方略、東華錄載此事較略、故錄之）、

太宗致劉五四三書　天聰四年四月廿九日

滿洲國皇帝致書劉五四三曰、爾等前使何盡忠等二人來告、及閱爾之書、不足信也、明國與我征戰時、爾等誠能率殺官之屯人來降、乃天使爾助我者也、以爾之言、掠去滿洲蒙古漢人、不令再入吾國、皆爾專主、使居境外之地、依我屬國以生、此不能也、設朕令汝等來、僞以優居欺、爾既來而食言、是朕欺爾也、顧人可欺、天可欺乎、天豈能不譴責我乎、爾等如誠心來降、不但屯中之官、卽率全屯之人來、朕亦必以之專主而養之也、朕之上有天、朕之言由衷　、若欺詐爾等願之乎　、爾等尚不我信、可遣爾族中一人來、我於彼前　、親爲盟誓、

上賞卜遊擊功　天聰四年

五月朔、鮑參軍來告、卜遊擊使四寨歸順、貝勒曰、上與諸貝勒、旣施豢養之恩、卜游擊効力堪憫、賞銀二十兩、嗣後爾等凡有勤敏効力、奏聞卽予升官、

（本段完）

冉季像

（南薰殿至聖先賢像之一）

影十餘篇圖畫精良尤爲悅目每部三冊定價二元五角
夫刊刻之精此編誠不可少矣每部定價五角
扣外埠郵寄另加口袋
郵費每期大洋一分

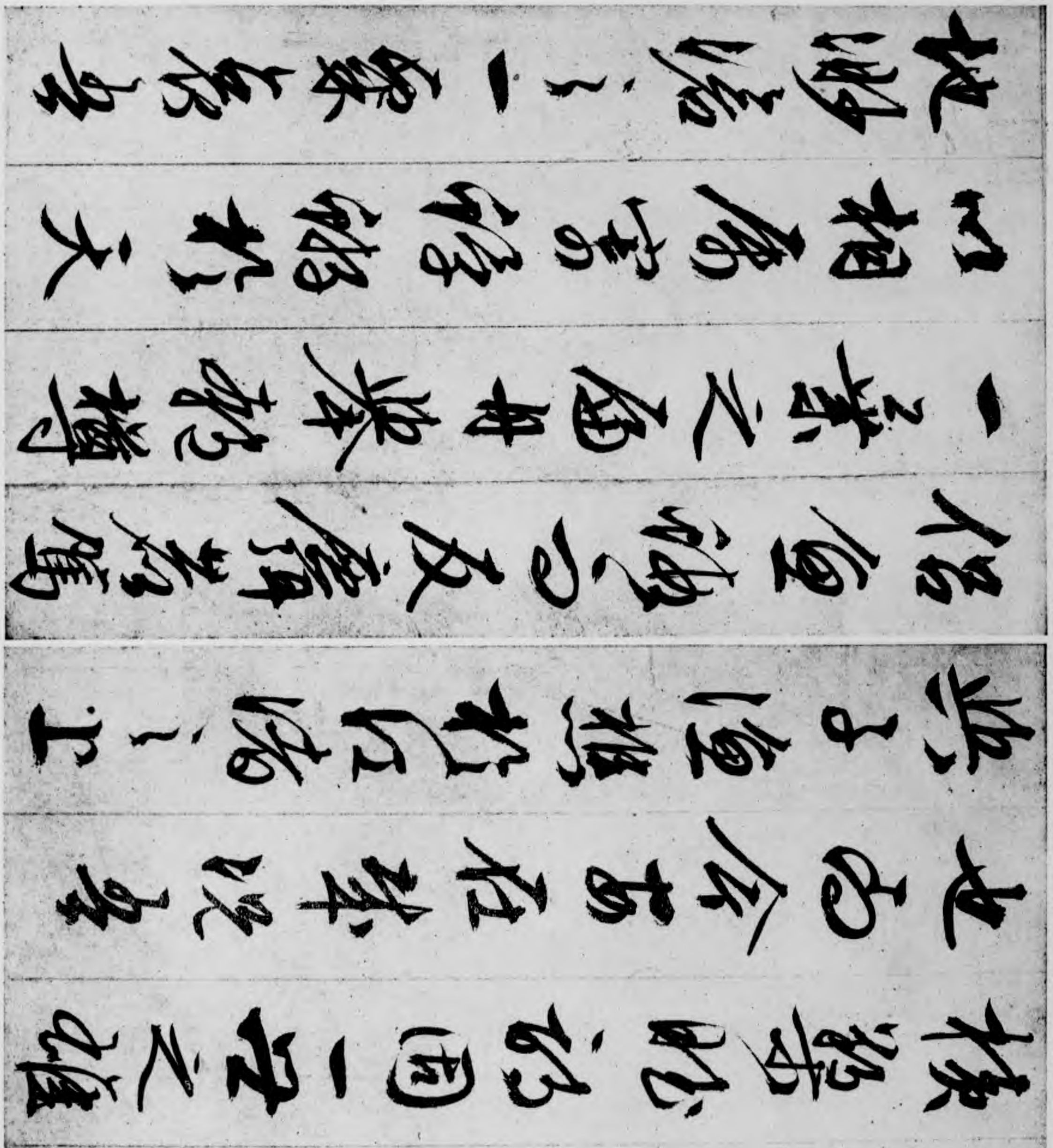

明文徵明書前後赤壁賦長卷之五

繪事雜錄（續）

明胡元瑞少室山房題跋（續）

仇實父漢宮春曉圖、文壽承隸其末、以臨宋李伯時筆、其于宮中景物、纖悉具備、第所圖嬪御、皆極豐妍、而寡綽約、蓋自唐周昉諸人、傳流體法、大概爾爾、余嘗于董子鳴處見戲嬰圖、王敬美處見撥阮圖、文壽承處見擣練圖、皆題昉作、其美人態度咸爾、蓋婦人以綽約閒者、古今一趙飛燕耳、然成帝幸之、不久遂爲女弟所奪、唐自太眞擅寵一代、風靡習尚所趨、豈盡畫工傳會哉、

唐伯虎夏山琴趣圖、甚秀潤妍美、而或以爲摹本、余未能辨也、第伯虎岩跌不羈、而于繪事往往精工縝密、法度森然、是亦唐人四倒之一也、余嘗于弇山堂見伯虎像、青袍布笠、風骨癯然、自是四海九州一窮措大面目、與繪事尤不類云、

文伯仁雪山行旅圖、同雲四郊、天地一色、孤亭木末、幽人擁褐、靜覩千岩萬壑、樵采斷絕、而蹇驢數騎、驎驎涉峻坂而越危峰、噫是非鄭相口尋詩未歸耶、意氣飛動、而墨瀋淋漓、幾欲與待詔爭長鼠六中、故非餘子所辦、

（全段未完）

中國法書大家文徵明（續）

編者

（二）文徵明在明代法書上之地位（續）

李公應楨謂學書四十年、今始有得、以筆法授徵明、其主書法師古與惡俗尚之、苦心可見也、（詳甫田集）、自是先生凡運指凝思、吮毫濡墨、與字之起落轉折、小大向背、長短疎密、高下疾徐、皆依師囑、棄去宋元之撰、專法晉唐、其小楷雖自黃庭樂毅中來、而溫純精絕、虞褚而下弗論也、隸法鍾繇、獨步一時、名山藏云、「徵明初游郡學時、學官以嚴厲束諸生、變色而入、張燈乃散、諸生皆飲嘯歌壺奕消暑、徵明獨臨寫千

（接第三版）

本院新出版物廣告

本院最新影印書畫預告

總發行所　北平北上門故宮博物院出版物

明戴進畫山水

圖爲絹本設色、縱五尺七寸七分、橫三尺四寸一分、石渠寶笈續編著錄、戴進小傳詳見本刊第二百三十八期、

明陳嘉言畫端陽景

圖爲紙本設色、縱四尺四寸、橫一尺一寸五分、石渠寶笈初編著錄、陳嘉言、字孔彰、嘉興人、善寫花卉、縱筆揮染、着老生動、韻格兼勝、(見圖繪寶鑑續纂、及明畫錄、)

明陳洪綬雜畫册一册　銅版紙一元二角

明陳洪綬隱居十六觀一册　銅版紙一元二角

宋徽宗池塘秋晚手卷

上海發售處　上海棋盤街泗涇路利利文藝公司

文、日以十本爲率、書遂大進、」黃佐云、「公于書未嘗苟且、或答人簡札、少不當意、必再三易之不厭、故愈老而愈益精妙、有細入毫髮者、或勸其草次應酬、曰吾以此自娛、非爲人也、李文正公東陽以篆自負、及見公隸曰、吾之篆、文生之隸、蔑以加矣、」(詳衡山文公墓誌銘)「徵仲常自負隸法、則不倚古人、而歉於篆、然余得其千文一本、亦在吳興堂廡也、」(詳藝苑巵言)「文太史自書所作七言律、皆閑牕日深乃爾、端謹如對客揮毫、不以耗氣應、想見前輩風流、」(詳容臺集)「待詔小楷行草深得智永筆法、大書倣涪翁尤佳、評者云如風舞瓊花、泉鳴竹澗、」(詳書史會要)穆敬甫稱、「徵明書法高一代」知言哉、由斯推之、有明一代集法書之大成者、舍文待詔而誰何、

(未完)

孤本名劇

鼎峙春秋(續)

第一百六十四齣　謁見喬公

(扮院子引喬元從上場門上唱)

【喬八分】蒙頭白髮已蕭蕭、承恩猶自領羣僚、紅英滿眼皆無意、只愛林泉隱跡任逍遙、(中場設椅坐科白)西蜀名儒裔、東吳貴戚家、一生無子嗣、二女實堪誇、老夫姓喬、名元、字仲遠、昔爲漢朝司馬、今授東吳太師、所生二女、大喬、小喬、大喬適配主公孫伯符、小喬適配周公瑾、內結骨肉之親、外聯股肱之助、足可餘年矣、喬興那裏、(扮喬興從上場門上虛白見拜喬元白)方纔老夫晝寐、夢見一龍一虎、直入中堂、不知是何緣故、(喬興作夢發揮科扮將官引趙雲劉備從上場門上劉備唱)【撻破歌】不憚迢遙渡江淮、姻親事未審和諧、(將官虛白應科院子出門虛白進稟科喬元作出門迎接科劉備白)老太師請上、

(接第四版)

、容劉備拜見、(喬元白) 老夫也有一拜、(對拜科劉備白) 幾年闊別隔東西、今日何緣識範儀、(喬元白)玉樹遠從雲外降、致令蓬篳生光輝、(劉備白) 虎牢一別、失候起居、重覩台顏、曷勝忻躍、(喬元白)老夫林下老儒、不識時務、不知貴人遠臨、有失迎迓、多有得罪、(趙雲白)老太師在上、末將打躬、(喬元白)此位何人、(劉備白)舍弟趙雲、(喬元白) 這就是常山趙將軍麼、(趙雲白)不敢、(喬元白) 聞得當陽救主、殺曹兵一萬五千、斬上將五十四員、就是這位將軍麼、(趙雲白)末將、(喬元白) 借手一觀、(作看手科白) 好古怪、也是這樣一雙手、也是這樣一個人、你一人如何就會殺這許多人、(趙雲白)一時之忿、(喬元白)是吓、好將軍十個不如一見、幸會幸會、(劉備白)看禮物過來、(將官應作獻禮物科劉備白)不腆微儀、望乞笑納、這是托太師送與國太娘娘的禮、這是送與國丈的、(喬元白)此禮爲何、(劉備白)軍師有事相煩、(喬元白)如此把禮物放在一邊、請教明白了、然後拜領、(場上設桌將官作置禮物于桌上科趙雲白) 末將告退、(喬元白) 我與皇叔、一茶一飯、要與將軍、敍談敍談、怎麼將軍就要去了、(趙雲白) 還有從人、不曾安頓、(喬元白)尊從不曾安頓、老夫陪了皇叔、又背了將軍、怎麼好、也罷、少頃就來奉拜、(遂科趙雲引將官從下場門下場上設椅劉備喬元虛白坐科喬元白)皇叔、虎牢一別、豐采倍常、(劉備白)老太師鶴髮童顏、誠然天相、(喬元白)豫州遠來必有見諭、(劉備唱)

〔啄木兒〕 分江界隔樹雲、嘆逝水流光眞一瞬、問寒暄特渡江淮、(喬元白)有勞了、(劉備唱)獻芻蕘略表殷勤、(喬元白)有何見諭、(劉備白)一者久失問候、二者有一件事干冒太師、吳侯有一妹新月公主、未曾許聘、蒙呂子衡大夫賫送庚帖、意者孫劉結親、以爲唇齒、不揣鄙陋、奉求玉成其事、(唱)蒹葭玉樹相延引、望君委曲成秦晉、(白)若成此事呵、(唱合)總海竭江枯敢妄恩、(喬元唱)

〔又一體〕 沉吟久嗟訝頻、(白)院子、呂爺送庚帖過江、你們曉得麼、(院子白)不曉得、(喬元白)怎麼都不得知、(唱)方寸機微悄未聞、(白)皇叔、你道這親事、是眞是假、(劉備白)吳侯之妹、焉能有假、(喬元白)依老夫看起來、還是假的、大女婿孫伯符、臨終有言、內事不決問張昭、外事不決問周瑜、家門之事、要問老夫、國中既有這椿喜事、難道不宣老夫進宮商議、況且有人送庚帖過江、我這裏全然不知、(劉備白)怎麼太師不知、(喬元唱) 是周郎暗裏機關、非吳侯出自情眞、(劉備白)令壻所因何事、(喬元白) 因你收了荆襄四郡、其心不忿、故設此計、賺你過江、還他四郡、放你回去、如若不然、必行謀害、這叫作美人之計、嗄、(唱)紅顏隊、陰設屠龍刃、美人關暗擺著迷魂陣、(合)豈是良緣要定婚(劉備唱)

〔三段子〕 君言乍聞、似飛蛾投光滅身、恨咱見昏、猛然間妄結姻親、(喬元白) 軍師怎麼說、(劉備白)說親事得成、只要太師作主、(喬元白) 怎麼親事得成、只要老夫作主、好個諸葛軍師、方纔那些禮物、如今趁國太不知、明日把來送進宮去、恭賀國太娘娘、那時必然弄假成眞、(唱)這是孔明妙計先籌准、區區自有懸河論、(合)管教孔雀屛開喜氣新、(劉備唱)

〔歸朝歡〕 太師的、太師的、言言忱悃、念孤窮身如野燐、蒙恩愛、蒙恩愛、提携合巹、教咱環無能報君、(喬元唱)冰人自達藍橋信、其間與我何勞頓、(合)管教鸞鳳和鳴百歲姻、(劉備白)告辭、(全起隨撤椅科劉備白) 此事全憑月下翁、(喬元白)詩題紅葉果奇逢、(劉備白) 正是門闌多喜氣、(喬元白)果然佳壻近乘龍、(喬元虛白送劉備出門上場門下命院子收禮物科下場門下)(本齣完)

雝鼎

雝鼎、原藏古華房、高三寸八分、深二寸六分、口徑五寸二分五鼐、耳高一寸、寬一寸一分、重三十五兩、

清緙絲場圃秋成

(清緙絲場圃秋成、原藏盛京、石渠寶笈續編、重華宮藏第十二云(本幅)縱二尺七寸五分、橫二尺五寸、緙絲田舍秋成、男婦童叟、熙豐景物、無名款、(鑑藏寶璽)八璽全、)

故宮所藏昇平署劇本目錄(續)

(1)亂彈本戲(續)

九龍峪　六册　頭二本共六册

雙釘記　五册　頭本二册　二本二册　總本一册

抱烙柱　六册　上下本共六册

節義廉明　二十册　一至四、四套、一至二、四册、

九頭案　十五册　一至四、三套、一至三、三册，

(未完)

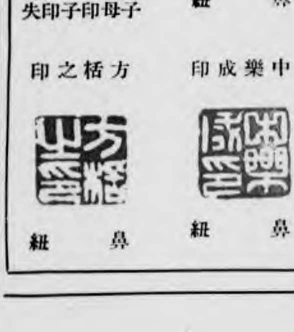

本院最新出版廣告故宮殿本書庫現存目
北書目三卷爲武進陶君蘭泉所編輯分類依宮史分十六門而略有增

故宮所藏殿本書目
此編就殿本書庫所藏刊本聚珍本編爲目錄也首列十三經主流相臺

本刊每期一大張定價
大洋八分直接訂購在